

선	기관의 장
람	

제 86호

2026년 5월 11일 (월)

차

레

공 고

- 화성시 공고 제2026-1809호

2026년 「경기도·화성시 예술인 기회소득」 사업시행 공고
- 화성시 공고 제2026-1844호

『황계지구 풍수해생활권 종합정비사업』 방류암거 추진공법 선정을 위한
기술제안서 제출 안내 공고
- 화성시 효행구 공고 제2026-228호

도로지정공고[봉담읍 하가등리 218-8번지 외 1필지]
- 화성시 효행구 공고 제2026-230호

도로지정공고[기안동57-5번지 외 4필지]

고 시

- 화성시 고시 제2026-488호

도로구간 변경고시
- 화성시 고시 제2026-489호

도로명주소 개별고시

회									
람									

2026년 「경기도 예술인 기회소득」 사업시행 공고

「경기도 예술인 기회소득 지급 조례」 및 「화성시 예술인 기회소득 지급 조례」에 따라 2026년 경기도 예술인 기회소득 사업 운영 계획을 아래와 같이 공고합니다.

2026. 5. 11.
화성시장

- 1. 사업목적 : 사회적 가치를 창출하는 예술인에 대한 정당한 보상을 통해 예술인의 창작 활동을 촉진하고 도내 문화예술 가치 확산을 도모
- 2. 사업내용
 - 가. 사업기준일 : 2026. 5. 11.(주소지와 예술활동증명 기준일)
 - 나. 사업대상 : 화성시, 예술활동증명 소지 예술인

구 분	조건(아래 3가지 사항 모두 해당자)	비고
예술인 기회소득 대상자	가. 2026.5.11.현재 화성시에 주민등록을 두고 있는 예술인 (용인, 고양, 성남시 미참여) 나. 2026.5.11.현재 한국예술인복지재단에서 발급하는 「예술인 복지법」의 '예술활동증명서'를 가지고 있는 예술인 (유효기간 이내 증명에 한함) 다. 개인 소득인정액이 보건복지부 장관이 고시하는 2026년 기준 중위소득의 120%수준(월3,077,086원)이하에 해당하는 예술인	※ 제외대상자 <ul style="list-style-type: none">- 2026년도 문화체육관광부 예술활동준비금 수령자- 2026년도 문화체육관광부 K-ART 청년 창작자 지원금 수령자- 19세 미만자(2007.5.12.이후 출생자) ※ 주민등록번호 기준- 성범죄로 인한 신상공개 대상자 (성범죄자알림e시스템 확인) ※ 유의사항 <ul style="list-style-type: none">- 정부·지방자치단체·지역문화재단 등에서 시행하는 각종 지원사업과 중복수혜 가능하나, 각 사업 운영방침에 따라 중복수혜가 어려울 수 있으므로 해당 기관에 문의 후 신청- 본 사업의 수혜로 인해 국민기초생활수급자 등 타 사회보장제도로 지원받는 자의 수급 자격에 변동 및 탈락이 있을 수 있으므로 반드시 담당자와 사전 확인 후 신청

* 예술활동증명 : 「예술인복지법」 제3조의2 및 동법시행령 제2조, 제2조의2, 제2조의3, 별표1에 따라, 예술을 업(業)으로 하고 있음을 확인하는 제도(한국예술인복지재단 발급)

* 소득인정액 : 사회보장정보시스템(행복이음)을 통하여 조회되는 신청인 개인의 월 소득평가액과 재산의 월 소득 환산액을 합하여 계산된 값

- 다. 지원금액 및 시기
 - 1명당 연간 150만원 이내 / 2회 분할 지급(현금)

※ 지원대상 선정인원이 많을 경우, 지원금액이 조정될 수 있음

- (1차) 7~8월 중, (2차) 10월 중 지급 ※ 2차 지급시기는 변경될 수 있음

3. 신청절차

가. 접수기간 : 2026. 5. 11.(월) 10:00 ~ 2026. 6. 19.(금) 18:00 * 기간외 접수 불가

나. 제출방법 : 온라인(본인만 해당) 또는 방문 신청(본인 또는 대리인)

다. 접 수 처

- (온라인) 경기민원24(<https://gg24.gg.go.kr>)에 접속하여 신청(본인)
- (방 문) 화성시청 문화예술과, 읍면동 행정복지센터(본인 또는 대리인)

라. 제출서류

- 예술인 기회소득 신청서 1부
- 개인정보 수집·이용·제3자 정보제공 및 행정정보 공동이용센터 정보활용동의서 1부
- 지원기준일 현재 유효한 예술활동증명서 1부 (인터넷 신청시 사진 또는 이미지 파일 첨부)
- 주민등록등·초본 1부
- 사회보장급여(자격)사실확인서(국민기초수급자증명, 차상위계층 확인서, 장애인증명서) 1부 (대상자에 한함)
- 위임장 1부 (대리인이 신청시)
- 설문동의서 1부 (선택)
 - * (대리인)의 경우 위임자 신분증, 위임받는자(방문자) 신분증 원본 제시
 - ** (신분증)은 주민등록증, 운전면허증, 여권 중 제시
 - *** 예술활동증명서는 한국예술인복지재단(www.kawfartist.kr)에서 발급 가능

4. 참고 및 유의사항

가. 2026년 문화체육관광부의 ‘예술활동준비금’ 및 ‘K-ART 청년 창작자 지원금’을 수령하는 경우, 2026년 경기도 예술인 기회소득을 지원받을 수 없음

나. 사업 신청 후 2차 지급기준일(2026. 10. 1.) 이전에 도내 사업 미참여 사군 또는 타 사도로 전출한 경우 2차분을 지급받을 수 없습니다.

※ (예시) 2026. 5. 11.현재 수원시에 주민등록이 있었으나, 2차 지급기준일(10.1.) 전인 2026. 9. 1.일자로 용인시(또는 서울시 등)로 주민등록 전출한 경우 1차분(75만원)만 지원 가능

다. 중복 수혜 가능 여부 본인이 확인 후 신청

- 정부·지방자치단체·지역문화재단 등에서 시행하는 각종 지원 사업의 운영 방침에 따라 중복 수혜가 어려울 수 있으므로 해당 기관에 문의 후 신청

라. 국민기초생활수급자 등 사회보장급여 대상자 급여(자격) 변동 여부 사전확인

- 국민기초생활수급자 등 타 사회보장제도로 지원받는 자는 예술인 기회소득을 지급받을 경우 수급자격 또는 급여의 변동이 있을 수 있으므로 사전에 해당 행정복지센터 등의

관련 담당자와 필히 상의 후 신청

마. 제출된 예술활동증명서의 위·변조 등이 발견된 경우 기회소득 지급 대상에서 제외(기
지급된 경우 전액 환수)되며, 위·변조 행위를 한 신청자에게 대해서는 형법 제231조에
따라 시장·군수가 고발 조치 가능

5. 지급절차

가. 「경기도 예술인 기회소득」 신청서 및 증명서류 제출(예술인→시·군)

나. 신청인 주소 확인 및 소득·재산 조사

(시·군/사회보장정보시스템(행복이음) 활용 조사)

다. 문화체육관광부 예술활동준비금 및 K-ART 청년 창작자 지원금 수혜 여부 확인

라. 성범죄 신상 정보 공개 대상자 여부 확인

[성범죄자알림e(www.sexoffender.go.kr)]

마. 지원 대상자 선정 여부 문자 통보(시·군→예술인)

바. 경기도 예술인 기회소득 지급(시·군→예술인)

6. 문 의 처 : 화성시 문화예술과(031-5189-6656)

붙임 : 예술인 기회소득 신청 구비 서식 각 1부. 끝.

서식1 예술인 기회소득 신청서

1. 신청자 인적사항

성명	생년월일/성별		
연락처(휴대폰)	이메일 주소		@
주민등록주소	경기도		
지급계좌정보	(은행명)		(예금주)
	(계좌번호)		
사회보장급여 대상여부	<input type="checkbox"/> 국민기초수급자 <input type="checkbox"/> 해당없음 <input type="checkbox"/> 차상위계층 ※ 해당항목에 V 표시	장애등록 여부	<input type="checkbox"/> 해당 <input type="checkbox"/> 미해당 ※ 해당항목에 V 표시
해당예술분야 (활동증명기준)	<input type="checkbox"/> 문학 <input type="checkbox"/> 미술(일반미술) <input type="checkbox"/> 미술(디자인,공예) <input type="checkbox"/> 미술(전통미술) <input type="checkbox"/> 사진 <input type="checkbox"/> 건축 <input type="checkbox"/> 음악(일반음악) <input type="checkbox"/> 음악(대중음악) <input type="checkbox"/> 국악 <input type="checkbox"/> 무용 <input type="checkbox"/> 연극 <input type="checkbox"/> 영화 <input type="checkbox"/> 연예(방송) <input type="checkbox"/> 연예(공연) <input type="checkbox"/> 만화 ※ 해당항목에 V 표시		
예술활동 증명서	발급일	년 월 일	구분
			<input type="checkbox"/> 일반 ※ 해당항목에 V 표시 <input type="checkbox"/> 신진
유효기간	년 월 일 ~	년 월 일	
개인홍보채널(선택사항)	※ 유튜브, 인스타그램 등의 주소 기재 (해당 예술인의 홍보 섭외요청 등에 사용예정)		

2. 주의사항

- 지급 계좌는 지급 대상자 본인의 통장만 가능합니다.
- 휴면·적금·청약계좌 등으로는 지급이 불가하오니 반드시 정상 입출금이 가능한 일반 예금 계좌를 기재하여 주시기 바랍니다.
※ 부정확한 계좌 정보 기재로 인한 지급 지연 및 불가에 대한 책임은 신청인(대리인)에게 있음
- 2026년도 문화체육관광부 예술활동준비금, K-ART 청년 창작자 지원금을 수령한 경우, 예술인 기회소득 지급 대상에서 제외됩니다.
- 중앙부처, 道, 및 기타 지방자치단체, 지역문화재단 등 유관 기관에서 지원하는 각종 지원금 및 사회보장 급여와 중복 수급이 가능하나, 중복 수급에 따라 타 지원금의 수급 자격 또는 급여액의 변동이 있을 수 있으므로 관련 사업 담당자와 반드시 사전에 상의 한 후 신청하여 주시기 바라며, 특히 국민기초생활수급자가 지원받을 경우 국민기초수급대상에서 제외되거나 수급감소가 있을 수 있습니다.
※ 본 사업 신청으로 인한 타 사업 및 보장외의 자격 박탈, 급여액 감소 등에 대한 책임은 신청인(대리인)에게 있음

* 신청인 본인(대리인)은 위의 주의사항을 고지받았습니다. ☐ 확인 (박스에 v표시)

3. 부정수급 관련

지급 대상자가 서류를 위조 또는 변조하는 등 거짓이나 그 밖의 부정한 방법으로 예술인 기회소득을 지급받는 경우 「형법」제231조(사문서 등의 위조·변조)에 따라 고발(5년 이하의 징역 또는 1천만원 이하의 벌금)에 처해질 수 있으며, 기 지급된 예술인 기회소득은 반납 조치됩니다.

* 신청인 본인(대리인)은 위의 부정수급 관련 사항을 고지 받았습니다. ☐ 확인 (박스에 v표시)

문자수신동의 경기도 예술인 기회소득 관련 정보 문자수신 ☐ 동의합니다. ☐ 동의하지 않습니다.

*신청인 별도 첨부서류 : 개인정보 수집·이용 및 제3자 제공동의서, 행정정보공동이용센터 정보활용 동의서 1부.
예술활동증명서(한국예술인복지재단 발급), 주민등록등·초본 1부.
사회보장급여(자격)사실확인서, 장애인증명서(해당되는 경우) 1부.

위와 같이 예술인 기회소득 지급을 신청합니다.

신청인(대리인)

2026년 월 일

(서명 또는 인)

○○시장 또는 군수 귀하

개인정보 수집·이용 및 제3자 제공 동의서 행정정보 공동이용센터 정보 활용 동의서

경기도 예술인 기회소득 지급 대상자 선정 및 급여 업무처리를 위하여, 「개인정보보호법」 제15조(개인정보의 수집·이용) 및 제17조(개인정보의 제공)에 근거하여 개인정보를 수집·이용하고, 필요시 제3자에게 정보제공을 하기 위하여 귀하의 동의를 받고자 합니다.

또한, 「전자정부법」 제36조 및 같은 법 시행령 제90조에 따라 업무처리 담당자가 전자적으로 귀하의 구비서류(공동이용 행정정보)를 확인하기 위하여 행정정보 공동이용에 대한 동의를 받고자 합니다.

내용을 자세히 읽으신 후 동의 여부를 결정하여 주시기 바랍니다.

☐ 개인정보 수집·이용 내역 (필수사항)

제공받는자	수집·이용 항목	수집·이용 목적	보유기간
행정기관 (경기도 및 경기도 참여 시·군)	성명, 생년월일, 성별, 주소, 연락처(핸드폰), 계좌번호	사회보장정보시스템(행복아름)을 활용한 신청인 개인의 소득 및 재산 조사, 거주지 확인 등 예술인 기회소득 지급 처리· 지급 안내를 위한 수집	수급자격 종료 후 3년 동안 보유 후 폐기

※ 위의 개인정보 수집·이용에 대한 동의를 거부할 권리가 있습니다. 그러나 동의를 거부할 경우 원활한 대상자 선정을 할 수 없어 선정에 제한을 받을 수 있습니다.

※ 위와 같이 개인정보를 수집·이용하는데 동의하십니까? ☐ 동의 ☐ 비동의

☐ 행정정보 공동이용센터 정보 활용 (필수사항)

보유기관	공동이용 행정정보	이용기관	활용 목적
행정안전부 보건복지부	주민등록등초본 국민기초생활수급자증명서 차상위계층확인서 장애인증명서	경기도 및 경기도 참여 시·군	신청인 본인의 재산 및 소득조사를 위한 행정정보(연령, 거주, 소득조건) 조회

※ 위의 행정정보 공동이용센터 정보활용에 대한 동의를 거부할 권리가 있습니다. 다만, 동의하지 아니한 경우에는 본인이 해당 구비서류를 제출하여야 합니다.

※ 위와 같이 행정정보 공동이용에 동의하십니까? ☐ 동의 ☐ 비동의

다음 장으로 ↓

☐ 개인정보 제3자 제공동의(필수사항)

서식3

위임장

위 임 장				
위 임 자	성 명		생년월일/성별	
	주 소			
	연 락 처			
위 임 받는 자	성 명		생년월일/성별	
	주 소			
	연 락 처			
※ 확인 서류 : 위임자 신분증, 위임받는자 신분증 원본 제시 * 신분증은 주민등록증, 운전면허증, 여권 중 제시				
<p>상기 위임자는 위임받는 자에게 2026년 경기도 예술인 기회소득 지급 신청에 대한 권한을 부여합니다.</p> <p>위임 일자 : 2026년 월 일</p> <p>위 임 자 : (서명 또는 인)</p> <p>○○시장 또는 군수 귀하</p>				

서식4 설문동의서

【 설문 동의서 】

경기도에서는 「2026년 예술인 기회소득」 지급 대상자에 대하여 설문조사를 실시하고, 그 자료를 정책 효과분석에 활용하고자 합니다. 설문 결과는 「예술인 기회소득」의 성과와 개선 사항, 향후 추진 계획 수립 등에 근거 자료로 활용될 예정이오니, **사업의 발전적인 개선 방향 도출을 위하여 적극적인 참여 부탁드립니다**, 아래 사항에 동의 여부를 체크하여 주시기 바랍니다.

☐ 설문대상

- 「2026년 예술인 기회소득」을 신청·접수한 예술인

☐ 설문시기

- 2026년 10월 ~ 12월
※ 추진 상황에 따라 설문시기는 변동될 수 있음

☐ 설문내용

- 예술인 기회소득 사업 성과, 개선방향 관련 설문
(예시) 예술인 기회소득 지급 전후의 예술 활동 기회(횟수·시간 등), 소득 수준 변동, 만족도 등

☐ 설문동의(해당부분에 v 표시)

- 2026년 예술인 기회소득을 신청·접수한 분들에 대한 온라인(메일 혹은 모바일) 설문에 참여하시겠습니까?

☐ 참여함 ☐ 참여하지 않음

· 본 설문에 동의하셨더라도, 설문 표본 수가 목표치를 초과한 경우 설문링크가 발송되지 않을 수도 있습니다.

2026년 월 일

신청인 : (서명 또는 인))

경기도지사 귀하

2026 경기도 예술인 기회소득 Q&A

Q1 지원대상자는 어떻게 되나요?

- 2026. 5. 11. 현재 도내 28개 시·군에 주민등록상 주소를 두고 있고,
- 한국예술인복지재단에서 발급하는 유효기간이 지나지 아니한 '예술활동증명'을 소지한 예술인 중,
- 개인 소득인정액이 보건복지부의 기준 중위소득 120%이하(월3,077,086원)에 해당하는 예술인
(예술인이 신청 후 시·군에서 사회보장정보시스템(행복이음)으로 확인)

Q2 지원금액은 얼마인가요?

- 1명당 연간 150만원 이내로 2회에 걸쳐 분할 지급 예정이며, 1차 지급은 7~8월 중, 2차 지급은 10월 중입니다.
※ 지원대상 선정인원이 많을 경우, 지원금액이 조정될 수 있으며, 2차 지급시기도 상황에 따라 변경될 수 있음

Q3 신청기간은 어떻게 되나요?

- 2026. 5. 11.(월) 10시부터 6. 19.(금) 18시까지 신청접수를 받습니다.

Q4

신청은 어디에서 하나요?

- 온라인 또는 현장 방문으로 가능하며, 온라인의 경우 본인만 신청 가능합니다.
 - (온라인) 경기민원24(<https://gg24.gg.go.kr>) 이용 (본인)
 - (현장방문) 주소지 시·군 또는 읍·면·동에 방문 신청(본인 또는 대리인)
- ※ 시·군별 방문 접수처는 담당자 연락처 참조

Q5

주소지 기준일은 언제인가요?

- 2026. 5. 11. 현재 주민등록상 주소지 기준입니다.

Q6

지원 제외 시·군은 어디인가요?

- 용인시, 고양시, 성남시 3개 시는 재정 여건 등으로 미참여합니다.

Q7

개인소득인정액이란 무엇이며 어떻게 확인하나요?

- 소득인정액이란 신청인 본인의 월 소득액과 재산을 소득으로 환산한 금액을 합산한 금액을 말하며,
- 각 시·군 담당부서에서 보건복지부의 사회보장정보시스템(행복이음)을 통해 조회된 공적 자료로 확인합니다.

Q8

소득 및 재산은 신청인 본인 명의만 조사하나요?

- 네. 신청인 본인 명의의 소득 및 재산만 확인합니다.

Q9

소득 및 재산조사 결과에 대한 이의신청 절차는 없나요?

- 이의신청 절차는 별도로 없습니다.
- 개인마다 소득 및 재산의 변동 시점이 다양하고, 변동 사유도 다양하기 때문에 개인별 상황 반영은 현실적으로 어려우며,
사업 신청 후 시·군 담당부서에서 ‘사회보장정보시스템(행복이음)’을 통해 확인되는 시점에 조회되는 공적자료를 기준으로 지원 대상자 여부를 판정합니다.

Q10

1차로 수령 후 2차 수령 전, 경기도 내 다른 시·군, 다른 시·도로 전출(주민등록 기준)하였을 경우, 2차 지급은 어느 시군에서 받을 수 있나요?

- 기존 주민등록지 시·군에서 2차 지원액까지 받으실 수 있습니다.
단, 전입하는 시·군이 사업에 참여하지 않는 시·군(용인, 고양, 성남) 또는 타 시·도 일 경우 2차 지원은 받으실 수 없습니다.

Q11

예술활동증명을 신청 후 기다리는 중인데, 발급 후 신청이 불가능한지?

- 지원 불가합니다.(2026. 5. 11. 현재 예술활동증명유효자만 대상)

Q12

신청 결과는 언제 알 수 있나요?

- 신청서 접수완료 후 소득 및 재산 조사가 완료되는 대로
개인별로 문자 통보할 예정입니다.

Q13

1차에 지급 후 2차 지급 시 또 신청을 해야하나요?

○ 사업 신청은 **정해진 신청기간 내에 한 번만** 하시면 되며, **소득 및 재산 조사도 1차 지급 전 1회만** 실시합니다.

※ 1차 지급 대상으로 선정된 경우 별도 소득 및 재산 조사 없이 2차 기회소득을 지급합니다.

Q14

문체부(한국예술인복지재단)의 예술활동준비금과 중복이 가능한지?

○ 2026년 문체부 예술활동준비금을 받으시는 분은 중복지원 받으실 수 없습니다.

Q15

문체부(한국관광연구원, 경기문화재단)의 K-ART 청년 창작자 지원금과 중복이 가능한지?

○ 2026년 문체부 K-ART 청년 창작자 지원금을 받으시는 분은 중복지원 받으실 수 없습니다.



『황계지구 풍수해생활권 종합정비사업 실시설계』
방류암거 추진공법 선정을 위한 기술제안서 제출 안내 공고

우리 시에서 시행 중인 『황계지구 풍수해생활권 종합정비사업 실시설계』 중 고지배수로 방류
암거 추진공법 선정을 위한 기술제안서 제출 안내에 관한 사항을 다음과 같이 공고합니다.

2026년 5월 11일

화 성 시 장

1. 사업 및 공법 선정 개요

- 가. 사 업 명 : 황계지구 풍수해생활권 종합정비사업 실시설계 용역
- 나. 시행기관 : 경기도 화성시 (건설과)
- 다. 위 치 : 경기도 화성시 병점구 황계동 134번지 일원
- 라. 제 안 명 : 황계지구 고지배수로 방류암거(BOX W2.0×H2.0)추진 공법선정
- 마. 제안분야 및 규모 : 방류암거(BOX W2.0×H2.0, L=43.7m)
- 바. 공법 제안 대상시설 현황

시설명	형식	연장	련수	추정금액	특기사항
고지배수로 방류암거	BOX(2.0×2.0)	L=43.7m	1	18억원	황구지천 방류

- ※ 실시설계 및 행정절차 심의, 현장여건 및 발주처의 방침에 따라 물량변동이 있을 수 있음.
- ※ 추정금액은 BOX추진 공사비(추진공사비 및 부대시설 등)를 포함한 총 공사비임.
- ※ 제안 공사비 산출은 아래 공사범위를 참조 세부내역으로 산출하여야 함.

- 아 래 -

분 야	내 용	비 고
암거 추진 공사	공사범위 : ① 암거(BOX 2.0×2.0) 추진공사에 필요한 부대공사 일체 포함. ② 전진기지 및 도달기지의 가시설(H-Pile+토류벽, Sheet-pile 등)공사 제외. ③ 하천부(황구지천) 가체절 제외. ※ 관급자 설치 관급 (현장 설치도)	

사. 사업기간 : 2026년 ~ 2029년

아. 참고사항

- 규모, 사업기간 및 설치여부는 사전설계검토 등 발주처 사정에 따라 변경될 수 있으며, 제안자는 변경사항에 대하여 일체 이의를 제기할 수 없습니다.

- 상기 제원은 실시설계 시 현장여건, 발주처 사정 및 방침, 관계기관 협의, 각종 심사 등에 따라 변동될 수 있습니다.
- 제안하는 공법에 대하여 토피에 따른 안정성과 추가로 예측할 수 있는 모든 사항에 대하여 구조적 안전성을 확보하여야 하며, 시공 중 안전성, 공용 중 안전성 및 사용성 기준을 모두 만족하여야 합니다.

2. 참가자격

가. 화성시 또는 타 기관 암거(BOX) 추진공사 시공 실적이 있고 공사기간내 시공이 가능한 업체

- 실공 실적 인정 범위는 공고일 전일까지 검사가 완료된 최근 10년 이내 암거(BOX) W2.0×H2.0@1런 이상
- 본 공고 “1.바. 참고사항”의 모든 요건에 부합하는 공법을 보유한 특허 또는 신기술보유자, **해당 분야 전문건설업 또는 종합건설업면허를 보유한 업체**
- 특허 또는 신기술이 계약 체결 시까지 그 지위 또는 권한을 유지하는데 문제가 없어야 함.
- 금회 선정의 심의결과로 선정되는 공법은 “관급자설치 관급자재” 공종으로 편성될 예정이므로 보유 기술범위 또는 청구범위에 그 시공방법에 대한 내용이 포함되어 있어야 함.

나. 참가제한

- 기술제안서 제출 마감일 현재 부정당업자로 제재기간 중이거나 영업정지 등의 처분기간 중인 업체
- 기술제안서 제출 마감일 현재 부도, 파산, 해산, 영업정지 등의 상태에 있는 업체
- 업체 별 기술제안서 제출은 다수의 특허 또는 신기술을 보유한 경우에도 1개의 공법만 제안 가능하고, 동일한 특허 또는 신기술에 대한 복수 업체의 제안 참여는 불가함

3. 선정기준

가. 배점기준 : 정량적 평가(20점) + 정성적 평가(80점) = 종합 평가점수(100점)

※ “기술제안서 평가기준 참조”

나. 세부평가기준

- 1차(정량)평가 : 5개 업체 선정 (2차 평가 대상업체는 유선 또는 공문으로 별도 통보)
※ 제안업체가 5개사 미만인 경우 제안업체 모두 2차평가 대상업체로 선정
- 2차(정성)평가 : 공법선정위원회에서 평가 실시

다. 선정기준

- 정량적 평가(사업부서)와 정성적 평가(평가위원회)의 점수를 합산하여 최고점수를 받은 자의 공법을 1순위로 선정
- 최고 점수가 동일한 경우에는 정성적 평가 점수가 높은 제안업체를 선정
- 정성적 평가 점수도 동일한 경우에는 추첨으로 선정

4. 기술제안서 제출안내

가. 제출일시 : 2026. 5. 11. ~ 2026. 5. 20.(금) 17:00까지 [마감기한 내 수시접수 가능]

- 기술제안서 작성관련 질의사항은 첨부된 서식으로 2026. 5. 14.까지 접수분(e메일 : yullee00@korea.kr)에 한하여 2026. 5. 18.까지 일괄답변
- 질의서 메일 송부 후 담당자(031-5189-2457) 확인
 - ※ 화성시청 홈페이지 공지 또는 e메일 발송

나. 제출장소 : 화성시청 건설과 (별관 2층)

※ 주소 : 경기도 화성시 만세구 남양읍 시청로 159

다. 제출방법 : 방문접수에 한함. (우편 및 e메일 접수 불가)

라. 제출서류

- 기술제안서 평가기준 및 작성안내서 참조
- 대표자 또는 대표자의 위임을 받은 자는 재직증명서, 신분증을 지참하고 제출 장소에 직접 방문 제출하여야 합니다. (대리참석은 위임장 지참)
- 기술제안서는 회사대표자 공문으로 제출하여야 합니다.
- 제출자료
 - * 기술제안서 : 금회(1차 평가) 2부 (원본1부, 부분1부, USB 1EA)
 - ※ 2차 평가 대상업체 : 8부 (부분8부) 추후 제출
 - ※ 부분은 회사명 미기재
 - * 발표자료(PPT) : 금회(1차 평가) 제출서류에 미포함
 - ※ 2차 평가 대상업체 : 8부 (원본1부, 부분7부, USB 1EA) 추후 제출
 - ※ 스프링 제본, 부분은 회사명 미기재
 - * 2차 평가대상으로 선정된 업체에 대해서는 선정결과 통지 시 추가자료 제출 (방법 및 기한), 공법설명회 여부 등을 별도 안내할 예정임.

5. 기타 유의사항

- 가. 기술제안서 평가기준, 작성안내서, 관련서식은 공고문 붙임 자료를 활용하시기 바라며, 반드시 제안서 작성기준에 따라 작성하여야 합니다. 작성기준 등을 숙지하지 못한 책임과 미이행 등 개별적 사유로 인한 책임은 기술제안자에 있습니다.
- 나. 제안서 공법 평가를 위한 증빙서류는 반드시 관련기관 확인서 등을 발급 받아 제출하여야 하며, 근거가 없는 경우 평가항목에서 제외됩니다.
- 다. 제안서 작성기준에 제시된 양식 외에 공법평가에 필요하다고 판단되는 자료에 대해서는 첨부 자료로 제출하여 주시기 바랍니다.
- 라. 참여업체에서 제출한 제안서 내용의 확인을 위해 발주처에서 추가자료 제출을 요구할 수 있습니다.
- 마. 참여업체가 1개사 이하인 경우 재공고 합니다.
- 바. 공법선정은 모두 비공개로 추진되며, 공법 제안업체는 평가과정 및 평가결과에 대하여 이의를 제기할 수 없습니다.
- 사. 선정된 공법은 별도 통보하며, 제출된 서류는 반환 및 공개하지 않습니다.
- 아. 선정된 공법의 계약체결 시 특허 및 신기술 보호기간이 남아 있는 경우에 한하며, 계약체결 시

그 지위 또는 권한을 유지하지 못할 경우 공법선정이 취소될 수 있으며, 타 법인에게 양도가 불가합니다.

- 자. 제출된 기술제안서는 계약문서로서의 효력이 있으며, 선정된 공법(업체)라도 추후 제출한 자료 중 평가결과에 영향을 미치는 사항의 중대한 허위 또는 오류가 있다고 공법선정위원회에서 판단한 경우 해당 항목은 “0점” 처리합니다. 또한 추후 발견될 경우 선정취소 또는 계약해지 하고, 차 순위 공법으로 채택 하도록 합니다.
- 차. 공법에 선정된 업체는 추후 실시설계를 수행하는 과정에서 기초자료의 변동 등 사업계획의 변경사항이 있을 시에도 제안서 상의 기술적 사항을 충족하여야 합니다.
- 카. 공법에 선정된 업체는 실시설계 시 제안서에 제시된 내용을 임의로 변경할 수 없고, 만약 임의로 변경할 경우 이유를 불문하고 당초 제안내용을 달성할 수 있도록 조치하여야 하며, 증액 부분 발생 시에는 공법사가 부담하여야 합니다.
- 타. 최종 선정된 공법을 사용하기로 결정하는 경우 선정된 공법의 보유자(업체)는 우리 시의 요청에 의해서 제안내용을 일부 변경·보완할 수 있으며, 최종 선정된 공법의 기술보유자는 향후 실시설계용역의 설계업무에 전반적으로 협조하여야 합니다.
- 파. 공고문, 기술제안서 평가기준 및 작성안내서, 공법선정 등에 관해서 발생하는 이견은 우리 시의 해석에 따릅니다.
- 하. 제안한 공법이 해당 공사에 적합하지 않다고 공법선정위원회에서 판단한 경우 공법을 선정하지 않을 수 있습니다.
- 거. 본 용역 참가와 관련하여 소요되는 비용은 참가업체 부담으로 이에 대한 소요비용 청구 등 어떠한 이익도 제기할 수 없습니다.
- 너. 선정된 업체의 공법은 「황계지구 풍수해생활권 종합정비사업 실시설계」에 반영함을 원칙으로 하되, 향후 우리 시의 발주방침 및 상부기관의 협의 등에 따라 사업계획이 변경 또는 취소 될 수 있으며, 제안업체는 이에 따른 소요비용 청구 등 어떠한 이익도 제기할 수 없습니다.
- 더. 저가 공사비 제안을 목적으로 공종을 고의적으로 누락하거나, 도급자 수행분으로 전이하여 최종 설계내역의 공사비가 본 공고에서 제시된 추정사업비를 과도하게 초과하는 경우에는 공법선정이 취소될 수 있으며, 이 경우 공법선정 심의 평가 차순위 업체가 그 지위를 승계할 수 있다.
- 러. 기타 문의사항은 아래 세부사항 문의처를 참조하여 문의하여 주시기 바랍니다.

- 발주기관 : 화성시 건설과 이종열 주무관 031-5189-2457

- 설 계 사 : (주)서영엔지니어링 한상수 상무 031-5190-5531

- 붙임** 1. 기술제안서 평가기준 1부.
2. 기술제안서 작성안내서 1부. 끝.

황계지구 풍수해생활권 종합정비사업 실시설계 방류암거(BOX) 추진공법 기술제안 평가기준

2026. 5.

□ 평가기준

1. 개요

본 평가기준은 화성시에서 추진 중인 『황계지구 풍수해생활권 종합정비사업 실시설계』 고지배수로 방류구간 암거(BOX) 추진공법 선정에 대한 기술제안서를 평가하기 위한 기준입니다.

2. 평가방법

가. 1차 평가 : 정량적평가 (2차 평가 대상업체 선정)

- 1차 평가항목에 대해서 사업 담당부서에서 평가를 실시하며, 본 사업에 적용되는 특허 또는 신기술 보유자의 적합성 등을 판단합니다.
- 1차 평가결과 평가점수 상위 5개 업체에 대해 2차 평가 업체로 선정합니다.
- 1차 평가결과 5순위 업체의 평가점수가 동일한 경우 다음 순서에 따라 선정합니다.
 - 형고가 낮은 업체
 - 공사비 금액이 낮은 업체
 - 경영상태 점수가 높은 업체 - 경영상태 점수가 동점일 경우 신용평가등급이 높은 순
 - ①~③까지 모두 동점인 경우 사업부서에서 추천
- 평가결과는 1차평가 상위 5개 업체에 대해서만 개별통지하고 나머지 업체는 별도의 통지가 없습니다.
- 제안업체가 1개사 이하인 경우에는 재공고 합니다.

나. 2차평가 : 최종 대상업체 선정 (정량 + 정성적평가)

- 1차 평가에서 선정된 업체를 대상으로 실시하는 2차 평가는 화성시 공법선정위원회에서 평가기준에 의거 1개 업체를 최종 결정합니다.
- 2차 평가는 1차 평가를 포함하여 시공성, 안전성, 유지관리성, 경관성에 대해 종합적으로 정성적 평가를 시행합니다.
- 정성적 평가는 위원별 정성적 평가분야 합계점수 중에서 최고 점수와 최저 점수를 제외하고 나머지 평가점수를 합산하여 산술평균한 점수로 한다. 다만, 최고점수 또는 최저점수가 1개 이상인 경우에는 하나만 제외합니다.
- 공법선정위원회에서 해당 계약에 적용이 가능하다고 판단한 제안 중 정량적 평가분야와 정성적 평가분야의 평가점수를 합산하여 최고점수를 받은 자의 공법을 1순위로 선정합니다.
- 최고점수가 동일한 제안업체가 2개 이상일 경우에는 정성적 평가점수가 높은 제안업체를 선순위자로 하고, 정성적 평가점수도 동일한 경우에는 최저가 공사비 업체로 결정하고 가격제안서 금액도 동일 시 해당업체 입회하에 추첨으로 선정합니다.
- 그 외 사항은 우리 시의 결정에 따르며, 평가방법 및 평가결과에 대하여 이의를 제기 할 수 없습니다.

다. 공통사항

- 1) 평가는 제출된 자료에 한하여 평가하는 것을 원칙으로 하며, 참여업체의 제안 공사비 변경은 불가 합니다.
- 2) 참여업체에서 제출한 자료 중 평가결과에 영향을 미치는 사항의 중대한 허위 또는 오류가 있다고 공법선정위원회에서 판단한 경우 해당 평가항목은 “0점” 처리합니다.
- 3) 정량적 평가+정성적평가의 최종 점수에서 소수점 셋째자리 버림.(예시 참조)
 ※ 「지방자치단체 입찰시 낙찰자 결정기준」 제2장 시설공사 적격심사 세부기준 제10절 “2. 소수점 처리방법” 준용
 예시) 평가점수: 87.723=87.72
 평가점수: 75.219=75.21

□ 평가항목 및 배점기준

구분	평가항목	평가기준	배점한도	비고
계			100	
정량적 (객관적) 평가분야	공사비	-제안된 추진공법 평균 대비 공사금액	10	■ 사업부서 평가
	경영상태	-재무비율 또는 신용평가등급	10	
정성적 (주관적) 평가분야	시공성	-공사기간 -시공의 간편성과 편리성 -현장여건 적합 정도 등	20	■ 평가위원이 평가
	안전성	-구조적 안전성 -내구·내진·내화·내습성 -안전사고 발생 가능성 등	20	
	유지관리	-하자발생 가능성 -유지관리 용이성 -생애주기 등 경제성 등	20	
	경관성	-색상, 모양 등 디자인 -외부마감 상태 -주변 환경과의 조화 등	20	

□ 세부평가기준

1. 정량적 평가 (20점) : 절대평가

가. 경제성(공사비) 평가(10점)

세부심사항목	평 가 요 소	등 급	평점
공사비	◦해당 공법제안자 공사비용 / 공법 제안 평균 공사금액	A. 90% 미만	10.0
		B. 90% 이상 95% 미만	9.0
		C. 95% 이상 100% 미만	8.0
		D. 100% 이상 105% 미만	7.0
		E. 105% 이상	6.0

- 공사비 비율 = (해당공법의 공사비 ÷ 제안공법별 평균 공사비) × 100
- 제안공법의 평균공사비 산정은 제안공법의 공사비 중 최저공사비와 최고공사비를 제외한 공사비의 평균으로 합니다.

※ 제안공법별 제안 건수가 5개 이하일 경우 모든 제안금액의 평균

- 해당 공법의 공사비는 재료비, 노무비, 경비로 구분하여 순 공사금액으로 작성(제경비, 부가세 제외)
- 지급자재인 레미콘 및 철근콘크리트용봉강 등은 조달청 나라장터 종합쇼핑몰 금액 사용(공고월 기준, 레미콘 : 경기도 화성시)
- 금회 제출되는 제안 공사비의 범위는 교량의 상부거더(제작, 운반 및 가설)와 라멘구조 형성에 필요한 연결부, PF형의 경우 복부 콘크리트 및 철근(바닥판 제외) 등 해당 추진공법의 일체로 하였음.

- 1) 참여업체는 제시한 공사비의 적정함을 증명하는 일위대가표, 단가산출서, 견적서 등을 제출하여야 하며, 제출된 자료가 허위 또는 중대한 오류가 있을 경우 평가에서 제외하거나 선정을 무효화 할 수 있습니다.
- 2) 공사비 산정은 신중을 기하여야 하며, 단순히 공법 선정에 유리하도록 조건을 제시하여 계약이행 및 제품품질 확보에 지장을 초래할 것으로 판단될 경우, 평가에서 제외 하거나 선정을 무효화 할 수 있습니다.
- 3) 향후 설계·공사 과정에서 제안 참여업체 귀책사유로 제안금액을 초과하는 경우에는 제안 참여업체가 이를 부담하고 공사를 시행하여야 합니다.

※ 단, 발주기관의 요구 또는 관련법령 및 기준변경 등 발주기관이 설계서를 변경할 필요가 있다고 인정하는 경우 제외.

- 4) 저가 공사비 제안을 목적으로 공종을 고의적으로 누락하거나, 도급자 수행분으로 전이하여 최종 설계내역의 전체 공사비가 공고에서 제시된 추정사업비를 과도하게 초과하는 경우에는 공법 선정이 취소될 수 있으며, 이 경우 추진공법 선정 심의 평가 차순위 업체가 그 지위를 승계할 수 있다.

나. 경영상태 평가(10점)

① 회사채에 대한 신용평가등급	② 기업어음에 대한 신용평가등급	③ 기업신용평가등급	평점
AAA		①의 AAA에 준하는 등급	10.0
AA+, AA°, AA-	A1	①의 AA+, AA°, AA-에 준하는 등급	
A+, A°, A-	A2+, A2°, A2-	①의 A+, A°, A-에 준하는 등급	
BBB+, BBB°, BBB-	A3+, A3°, A3-	①의 BBB+, BBB°, BBB-에 준하는 등급	
BB+, BB°	B+	①의 BB+, BB°에 준하는 등급	
BB-	B°	①의 BB-에 준하는 등급	9.8
B+, B°, B-	B-	①의 B+, B°, B-에 준하는 등급	9.6
CCC+ 이하	C 이하	①의 CCC+에 준하는 등급 이하	6.0

- 1) 신용평가등급은 「신용정보의 이용 및 보호에 관한 법률」 제4조 제2항의 업무를 영위하는 신용정보업자가 입찰 공고일 이전 가장 최근에 평가한 유효기간내 회사채(또는 기업어음)에 대한 신용평가 등급(위의 신용정보업자가 신용평가 등급, 등급평가일 및 등급 유효기간 등을 명시하여 작성한 ‘신용평가등급확인서’)을 기준으로 평가한다.
- 2) 심사대상자의 회사채에 대한 신용평가등급 및 기업신용평가등급에 따른 평점이 다른 경우에는 높은 평점으로 평가하며, ‘신용평가등급확인서’ 를 제출하지 않은 경우에는 “0점” 으로 평가합니다.

2. 정성적 평가 (80점) : 상대평가

가. 평가방법

1) 상대평가 등급별 배분

- 상대평가 공법심의 위원은 아래 표에 의하여 평가항목별로 업체수에 따라 평가등급(수, 우, 미, 양, 가)을 배분하고, 항목별 배점을 반영한 평가업체의 합계점수를 산출합니다.

업체수	등 급					비 고
	수	우	미	양	가	
2	1	1	-	-	-	
3	1	1	1	-	-	
4	1	1	1	1	-	
5	1	1	1	1	1	

- 위원별 정성적 평가분야 합계점수 중에서 최고점수와 최저점수를 제외하고 나머지 평가점수를 합산하여 산술평균한 점수로 합니다. 다만, 최고점수 또는 최저점수가 2개 이상인 경우는 하나만 제외합니다.

2) 평가항목별 세부기준 (5개업체 기준)

평가항목	평가기준	평가등급 및 배점																	
계	80점																		
시 공 성 (20)	-공사기간 -시공의 간편성과 편리성 -현장여건 적합 정도 등	<div>- 시공성, 안전성, 유지관리성, 경관성</div> <table><tr><th>평가 등급</th><th>수</th><th>우</th><th>미</th><th>양</th><th>가</th></tr><tr><td>점수</td><td>20</td><td>18</td><td>16</td><td>14</td><td>12</td></tr></table> <div>※ 각 항목 만점 20점 기준임.</div>						평가 등급	수	우	미	양	가	점수	20	18	16	14	12
평가 등급	수							우	미	양	가								
점수	20							18	16	14	12								
안 전 성 (20)	-구조적 안전성 -내구·내진·내화·내습성 -안전사고 발생 가능성 등																		
유지관리성 (20)	-하자발생 가능성 -유지관리 용이성 -생애주기 등 경제성 등																		
경 관 성 (20)	-색상, 모양 등 디자인 -외부마감 상태 -주변 환경과의 조화 등																		

3. 감점사항

가. 평가위원 사전접촉 제안업체 감점

- 1) 공법선정 공고일로부터 제안서 평가일까지 제안업체 및 해당 제안과 관련하여 제안업체와 이해관계를 같이 하는 자(협력업체 등)의 소속 임·직원이 해당 공법선정과

관련하여 평가위원에게 사전접촉(접촉은 SNS, 문자, e-메일 등을 활용하여 의도적으로 인식시키는 행위를 포함)한 것이 확인된 경우에는 평가 최종점수에서 10점을 감점합니다.

- 2) 사전접촉 행위가 확인(신고)된 경우 제안업체는 발주처의 사실관계 조사에 즉시 응하여야 합니다.

나. 제안서 관련

- 1) 도서 제출내용 부실 및 부족 시 1부당 0.2점 감점(감점상한 1점)
- 2) 제안서, 발표자료의 페이지 수 초과 시 1페이지당 0.2점 감점(감점상한 1점)
- 3) 제안서 규격 미준수 시 1.0점 감점

황계지구 풍수해생활권 종합정비사업 실시설계 방류암거(BOX) 추진공법 기술제안 작성안내서

2026. 5.

암거(BOX)추진공법 선정 심의에 따른 설명서

용역명	황계지구 풍수해생활권 종합정비사업 실사용역	용역사	(주)서영엔지니어링 (주)하나이엔씨
적용대상	방류암거(BOX B2.0×W2.0m, L=43.7m)		
용역기간	2023.08.07. ~ 2027.01.12.	사업책임기술자	한상수 상무
설계금액	34,352백만원	재난안전신기술 대상 순공사비	-
담당자 및 메일주소	· 경기도 화성시 건설과, 이종열 주무관 (yullee00@korea.kr)		
공사개요	· 본 과업은 경기도 화성시 병점구 황계동 134번지 일원에 대해 매년 발생하는 크고 작은 침수로부터 인명 및 재산보호와 이상강우 등 기후변화에 능동적으로 대처하여 지역주민 숙원인 재해로부터 안정성을 확보하는데 그 목적이 있음.		
추진공법 적용분야 공사개요	· 특정공법의 제원은 아래와 같음. - 고지배수로 방류암거 : 사각(BOX), 폭 B=2.00m 높이 H=2.0m 연장(L)=43.7m · 추진공사 1식 (관급자 설치 관급) ※ 전진기지 및 도달기지 가시설 설치비는 제외 조건임.		
추진공법 심의안건 요약	· 추진공법 선정시 현장 및 지역 여건에 부합되고 공사비 측면에서 경제적인 공법을 선정하기 위하여 특허 및 신기술을 보유하고 있는 참가업체 기술제안을 통해 최적의 공법을 선정하는데 그 목적이 있음. · 공법사가 제안하는 공법은 통과하는 상부도로의 안정성을 확보하여야 하며, 기타 추진공사에 관련된 모든 안정성을 확보하여야 함. · 1차 정량적 평가와 2차 정성적(시공성, 안전성, 유지관리성) 평가를 통하여 최적의 공법을 선정하고자 함.		
붙임	· 작성안내서 및 각종 서식 1식		

목 차

1. 사업개요	1
가. 사업명	1
나. 사업목적	1
다. 사업위치	1
라. 사업대상지 노선 현황	1
마. 주요사업내용	2
 2. 제안기준 안내사항	 5
가. 제안범위	5
나. 설계기준 및 조건	5
다. 제안서 작성에 필요한 자료제공	6
라. 참고사항	6
마. 공사비 산출기준	6
바. 기타 유의사항	8
 3. 기술제안서 제출 및 작성요령	 9
가. 제출일시	9
나. 제출장소	9
다. 유의사항	9
라. 작성요령 및 제출서류	10
마. 제안서 작성기준	11
바. 제안서 작성요령	11
사. 제안서 작성 주의사항	12
아. 2차 평가(공법선정위원회) 참고사항	12
 ☐ 서식	 13

위 치 도

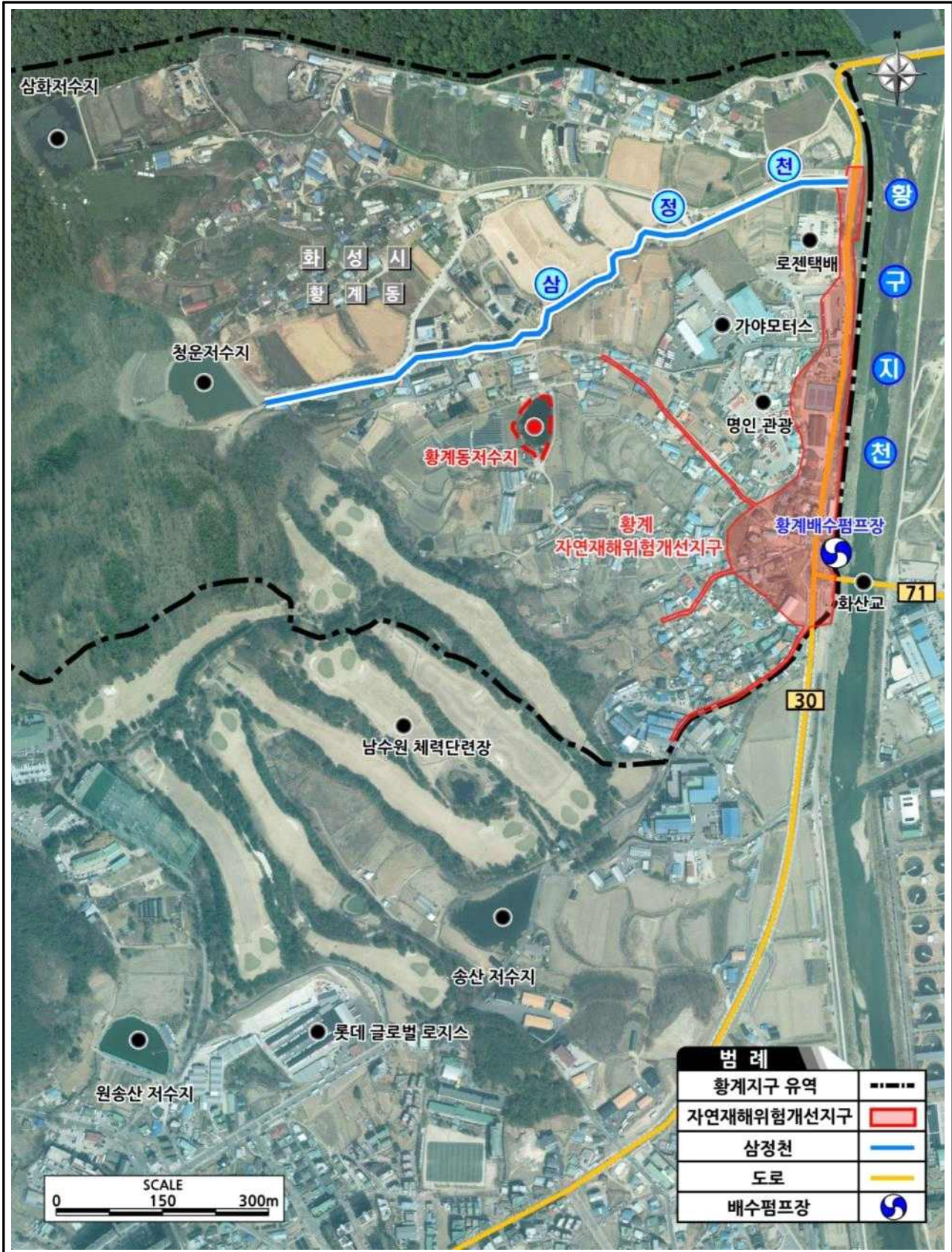

가. 사업명

항계지구 풍수해생활권 종합정비사업 실시설계

나. 사업목적

- 본 과업은 경기도 화성시 병점구 항계동 134번지 일원에 대해 매년 발생하는 크고 작은 침수로 부터 인명 및 재산보호와 이상강우 등 기후변화에 능동적으로 대처하여 지역주민 숙원인 재해로부터 안정성을 확보하는데 그 목적이 있음.

다. 사업위치

경기도 화성시 병점구 항계동 134번지 일원

라. 사업대상지 노선 현황

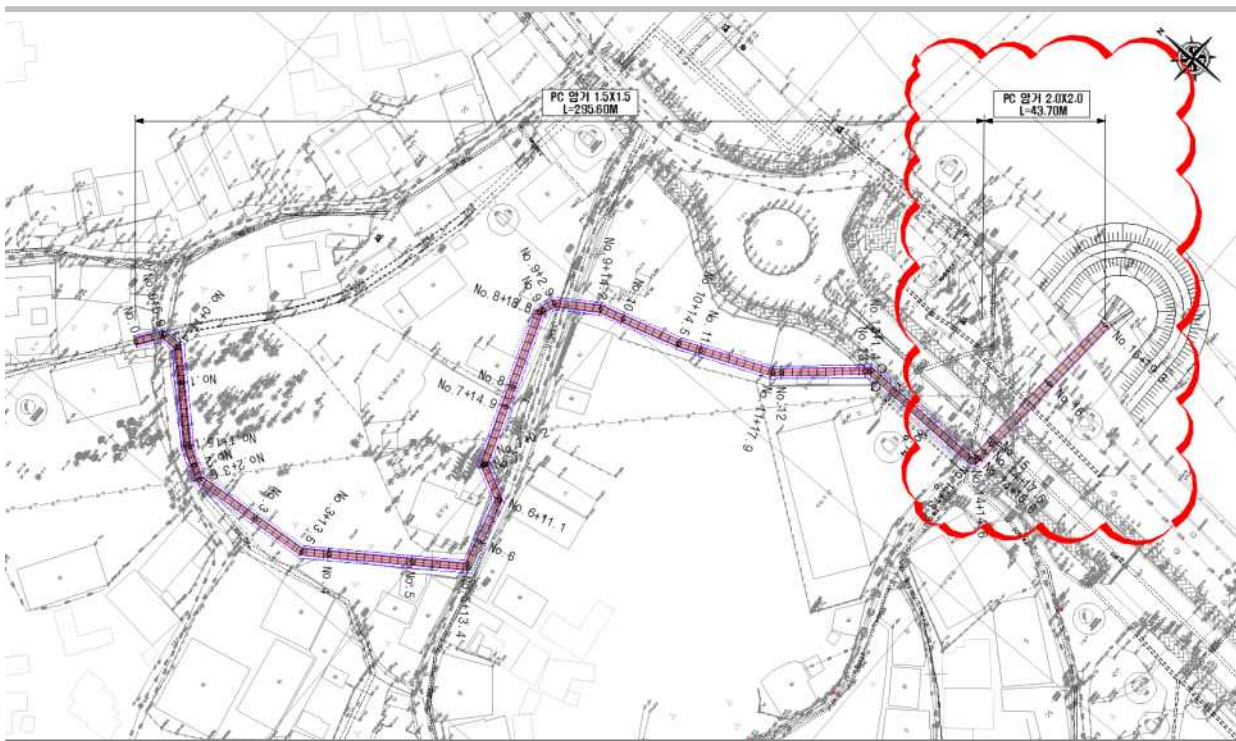

마. 주요 사업내용

1) 고지배수로

- 고지배수로 : 개착구간 암거(BOX) B1.5×W1.5 L=296m, 추진구간 암거(BOX) B2.0×W2.0 L=43.7m

- 기타 부대시설 : 1식

※제안하는 공법은 전체연장 규격등 제공 된 자료를 참고하고,
타공중에 영향을 끼치지 않는 범위 내에서 일부 변경 할 수 있음.

- 계획 평면도 및 종단면도

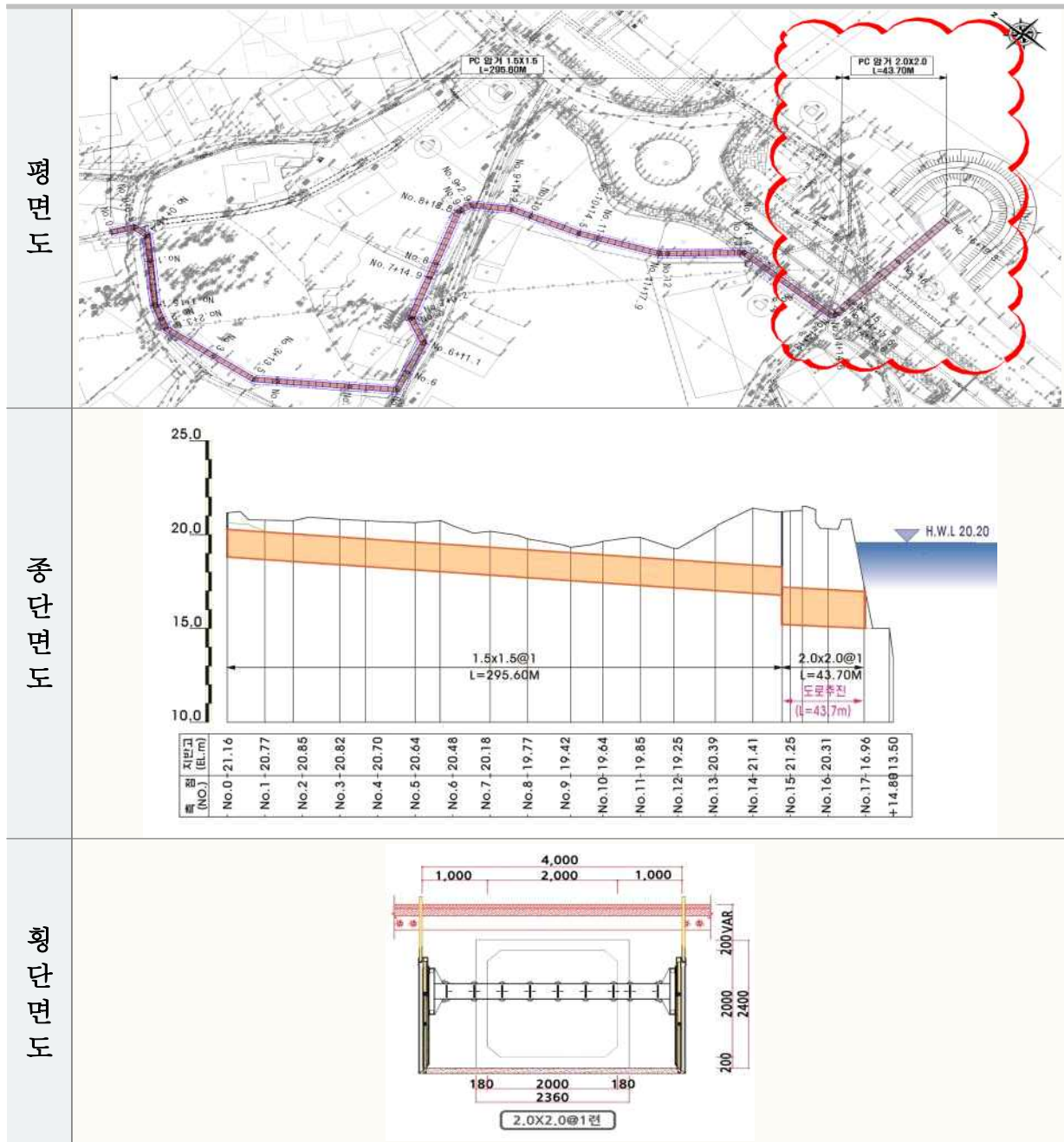

가. 제안범위

1) 제안목적

- 『황계지구 풍수해생활권 종합정비사업 실시설계』에 적용할 경제적이고 시공성, 안정성, 유지관리성, 경관성이 높은 특정공법을 선정하여 설계에 반영 및 시공하는데 그 목적이 있음

2) 제 안 명 : 암거(BOX) 추진공법 기술제안

시설명	형식	연장	련수	추정금액	특기사항
고지배수로 방류암거	BOX(2.0×2.0)	L=43.7m	1	18억원	황구지천 방류

- ※ 실시설계 및 행정절차 심의, 현장여건 및 발주처의 방침에 따라 물량변동이 있을 수 있음.
- ※ 추정금액은 BOX추진 공사비(추진공사비 및 부대시설 등)를 포함한 총 공사비임.
- ※ 제안 공사비 산출은 아래 공사범위를 참조 세부내역으로 산출하여야 함.

나. 기준 및 조건

- 1) 제시된 규격 및 연장은 변경 불가.

다. 제안서 작성에 필요한 자료제공

- 1) 자료제공: 실시설계 용역사에서 발주처 승인 후 제공함
- 2) 제공사항: 평면 및 종단면도 등

라. 참고사항

- 규모, 사업기간 및 설치여부는 사전설계검토 등 발주처 사정에 따라 변경될 수 있으며, 제안자는 변경사항에 대하여 일체 이의를 제기할 수 없습니다.
- 상기 제원은 실시설계 시 현장여건, 발주처 사정 및 방침, 관계기관 협의, 각종 심사 등에 따라 변동될 수 있습니다.
- 제안하는 공법에 대하여 토피에 따른 안정성과 추가로 예측할 수 있는 모든 사항에 대하여 구조적 안전성을 확보하여야 하며, 시공 중 안전성, 공용 중 안전성 및 사용성 기준을 모두 만족하여야 합니다.

마. 공사비 산출기준

- 1) 제안 공사비의 산출은 (아래 공사범위 참조)의 제작 및 설치에 대해 재료비, 노무비, 경비로 구분하여 세부내역으로 산출하여야 하며 관급자설치 관급 직접공사비(제경비 제외, VAT제외)로 제출해야 하고, 내역서 외 별도의 견적서도 제출되어야 합니다.

분 야	내 용	비 고
암거 추진 공사	<p>공사범위 : ① 암거(BOX 2.0×2.0) 추진공사에 필요한 부대공사 일체 포함. ② 전진기 및 도달기지의 가시설(H-Pile+토류벽, Sheet-pile 등)공사 제외. ③ 하천부(황구지천) 가체절 제외.</p> <p>※ 관급자 설치 관급 (현장 설치도)</p>	

2) 직접공사비 세부 산출기준은 아래와 같습니다.

- ① 추진공사 포함된 철근 및 레미콘 재료비는 관급자재로 별산 (※ 견적서는 제작비, 운반 및 가설비를 구분하여 표기)
 - ② 제작장 부지 조성비는 공사비 산정에서 제외
 - ③ 추진기진 및 도달기지의 가시설공사 및 터파기공사는 공사비에서 제외
 - ④ 방류부(황구지천) 가체절은 공사비에서 제외
 - ⑤ 재료비, 노무비, 경비로 구분된 세부 내역 필히 첨부.
- 3) “1”항에 대한 공사범위 일체가 제안금액(견적 포함)에 포함되어야 하며, 향후 설계·시공단계에서 미반영이 확인된 경우 추가 공사비는 제안자가 전액 부담하여야 합니다.
- 4) 제안 공사비는 2026년 상반기 표준품셈단가, 2026년 노임단가, 2026년 5월 가격정보지(물가정보, 물가자료, 거래가격 등), 2026년 기계경비 및 표준품셈 등 지방자치단체 입찰 및 계약집행기준의 예정가격 작성요령에 근거하여야 합니다.
- 5) 레미콘 및 철근콘크리트용 봉강 등은 아래에 제시한 조달청 나라장터 종합쇼핑몰 고시금액을 사용(공고월 기준, 레미콘 : 경기도 화성시)하여야 하며, 소요 규격이 없는 경우 동일조건의 조달청 나라장터 종합쇼핑몰 고시금액 적용 요함.

관 급 자 재 공 종	규 격	단위	단가	비 고
레미콘 구입 및 운반 [현장 하차도] : 경기 화성	25-30-15	M ³	106,830	관급자재
	25-35-15	M ³	112,630	관급자재
	25-40-15	M ³	124,220	관급자재
	25-45-15	M ³	128,140	관급자재
철근 구입 및 운반 [하치장 상차도]	고강 H13mm	TON	817,200	관급자재
	고강 H16~25mm	TON	817,300	관급자재

- 6) 추진공사에 필요한 크레인 용량, 사용대수를 산정하고 공사비 산출에 반영하여야 함. (실시 설계 완료 후 공사비 증감 없도록 적정 크레인 용량 및 대수 선정에 주의 바람.)
- 7) 추진공사 시 소요되는 가설용 안전시설등은 제안금액에 포함되어야 하며, 금회 제안에서 누락하여 안전시설이 추가되는 경우 그 비용은 제안자가 부담하여야 합니다.
- 8) 제안금액 작성 시의 누락, 오기 등의 사유로 설계·시공단계에서 증액할 수 없습니다. (실시설계 완료 후 공사비 증감시 초과 금액금액에 대해서는 제안업체가 부담)
- 9) 발주청에서 제시한 공사 규모와 동일한 물량을 공사할 수 있도록 제안금액을 산출하여야 합니다.

10) 실시설계 진행 과정의 관계기관 협의 등에서 발생하는 변경사항 등은 발주처가 인정하는 범위 내에서 설계변경 가능합니다.

바. 기타 유의사항

- 1) 제안공법(자재)의 재료(품질), 시공 등은 한국산업규격(KS) 및 국토교통부 등의 표준시방서 기준과 동등 또는 우수한 공법을 반드시 확보하여야 합니다.
- 2) 제안공법(자재)은 경제성, 시공성, 안전성, 유지관리 등의 측면에서 일반공법(자재)에 비해 우수해야 합니다.
- 3) 제안자는 발주청에서 제공한 자료에 근거하여 단계별 구조계산을 수행하고, 공법 및 교량 전체의 구조적 안정성을 보증하여야 합니다.
- 4) 선정된 공법 제안자는 기 제출한 내역서를 근거로 실시설계 용역사에게 유지관리계획서, 시방서, 구조계산서, 도면(상세도 포함), 수량산출서, 일위대가표, 단가산출서를 선정 통보일 이후 발주청의 일정에 맞춰 제출하여야 합니다. 지정 기한내 미제출 또는 설계지원 등의 소홀로 인하여 향후 설계, 공사 일정에 차질을 초래할경우 선정이 취소되고, 차순위가 선정됨을 필히 유념하시기 바랍니다.
- 5) 구조계산서 제출 후 오류, 구조적 불안정 등 문제점 확인시 제안금액 범위내에서 이를 반드시 보완하여야 하며, 이에 대한 손실은 제안자(업체)가 비용을 부담해야 합니다.
- 6) 제안서 제출 시 해당 공법의 성능보증을 위해 특정자재(또는 특정회사의 자재) 공급이 필요한 경우에는 내역서에 그 내용을 명기하여야 하며, 명기된 자재 항목에 대해서는 공사 시 변경이 불가합니다. 특별한 명기사항이 없는 경우 시공사(또는 하도급업체)에서 해당 공사의 시방기준에 적합한 자재를 선정하여 발주관서의 승인을 득한 후 공사를 시행합니다.
- 7) 제안서 내용이 사실과 다르거나 경제성에서 불합리한 사항 발생(수량 증·감으로 인한 사항 제외)시 선정에서 제외할 수 있습니다.
- 8) 저가 공사비 제안을 목적으로 공종을 고의적으로 누락하거나, 도급자 수행분으로 전이하여 최종 설계내역의 공사비가 본 공고에서 제시된 추정사업비를 과도하게 초과하는 경우에는 공법 선정이 취소될 수 있으며, 이 경우 공법선정 심의 평가 차순위 업체가 그 지위를 승계할 수 있습니다.

가. 제출일시: 2026. 0. 00. ~ 2026. 0. 00.(금) 00:00까지 [마감기한 내 수시접수 가능]

(관련서류 및 USB 1개 포함, 우편 및 e메일 제출 불가)

나. 제출장소: 화성시청 건설과 (별관 2층)

※ 주소 : 경기도 화성시 만세구 남양읍 시청로 159

다. 유의사항

- 1) 본 제안서 내용의 해석 상 차이가 있을 경우 예는 발주기관의 해석을 우선합니다.
- 2) 제출된 제안은 발주기관의 자체검토 후 공법선정위원회의 심의를 거쳐 선정합니다.
- 3) 제안업체 별 기술제안서 제출은 다수의 특허 및 신기술을 보유한 경우에도 1개의 공법만 제안 가능하고, 동일한 신기술에 대한 복수 업체의 제안 참여는 불가하며 1개사의 제안만 인정합니다.
- 4) 모든 제출서류는 공고일 기준 3개월 이내에 발급된 서류로 제출하여야 합니다.
- 5) 선정된 공법의 계약체결 시 특허 및 신기술의 보호기간이 남아 있는 경우에 한하며, 특허권자(전용·통상 실시권자) 등이 계약체결 시 그 지위 또는 권한을 유지하지 못할 경우 공법선정이 취소될 수 있으며, 타 법인에게 양도가 불가합니다.
- 6) 선정된 업체가 발주기관에 포기서를 제출하거나 연락이 되지 않을 경우에는 차순위 업체를 선정합니다.
- 7) 설계 또는 계약과정에서 발주기관에서 제시한 물량은 증감될 수 있으며, 그로인한 계약금액 조정은 제안업체에서 제시한 제안금액에 비례하여 조정하며, 이에 대한 이의를 제기할 수 없습니다.
- 8) 제안금액은 향후 우리 시 계약심사 또는 조달청 단가검토 등에서 감액될 수 있으며 이로 인한 제안금액 조정에 이의를 제기할 수 없습니다.
- 9) 공법(자재) 선정업체의 관련한 자재(재료비), 시공사, 공법사, 하도급 회사 간의 분쟁으로 인하여 공정지연 등의 원인을 제공할 경우 공법(자재) 선정을 취소할 수 있습니다. (제안서 평가업체 중 차순위 업체로 변경)
- 10) 제안서 접수 및 심의일정 등은 우리 시 상황에 따라 변경될 수 있습니다.
- 11) 제안업체의 제안 내용이 설계기준에 미달하거나 성능보증이 불가한 경우 계약을 해지할 수 있습니다.
- 12) 공법선정 후 상위계획 변경, 예산문제 등 우리 시의 상황에 따라 사업 취소 및 연기될 수 있습니다.
- 13) 선정된 제안업체는 실시설계 관련 우리 시의 기술지원 요청에 적극 협조하여야 합니다.

라. 작성요령 및 제출서류 (2번~11번은 1부만 클립에 집어서 제출)

- 1) 기술제안서 표지 (서식1)
- 2) 기술제안서 제출문 (서식2): 별지(클립)
- 3) 참가 위임장 (서식3): 별지(클립)
- 4) 사용인감계 (서식4): 별지(클립)
 - 인감지참 (서류제출시 접수날인)
- 5) 재무(경영상태)구조 (서식5): 별지(클립)
 - 공인신용평가기관에서 발급한 신용평가등급 확인서 첨부
- 6) 특허 및 신기술 시공실적 (서식6): 별지(클립)
- 7) 신인도 (서식7): 별지(클립)
- 8) 기술의향서 (서식8): 별지(클립)
- 9) 특허 및 신기술제안 서약서 (서식9): 별지(클립)
- 10) 청렴서약서 (서식10): 별지(클립)
- 11) 특허 및 신기술 사용 동의서 (서식11): 별지(클립)
 - 제출대상 : 특허 및 신기술 2인 이상 공동명의, 특허 전용·통상실시권자, 신기술 사용협약자
- 12) 사업자등록증, 법인등기부등본, 특허증, 특허등록원부, 전용·통상실시권, 신기술인증서, 신기술사용협약서 등: 별지(클립)
- 13) 추진공법 기술제안서 (서식12)
 - 내역서, 도면, 단가산출서, 시방서, 구조검토서, 유지관리지침서 첨부
- 14) 서면질의서(서식13)

※ 발표자료(PPT) : 1차 평가 제출서류에 **미포함**

※ **2차 평가 대상업체 : 8부** (원본1부, 부분7부, USB 1EA) 추후 제출

※ 부분은 회사명 미기재

마. 제안서 작성기준

1) 기술제안서: **금회(1차 평가) 2부** (원본1부, 부분1부, USB 1EA)

※ **2차 평가 대상업체 : 8부** (부분8부) 추후 제출

※ 부분은 회사명 미기재

- 규 격: A4(210mm×297mm), 조감도(A3)
- 표지 및 지질: 백색아트지, 백상지(붙임 서식 12,13 참조하여 작성)
- 제 본: 본문 단면인쇄, 무선좌철, 색채사용 허용
- 페이지수: 50페이지 이내로 작성 (도면포함)

※ 기타 내역서, 도면, 단가산출서, 시방서, 구조검토서, 유지관리지침서는 페이지에 관계 없이 부록으로 기술제안서에 첨부

2) 발표자료(PPT): **금회(1차 평가) 제출서류에 미포함**

※ **2차 평가 대상업체 : 8부** (원본1부, 부분7부, USB 1EA) 추후 제출

※ 부분은 회사명 미기재

- 규 격: A4(210mm×297mm)
- 표지 및 지질 : 백색아트지, 백상지
- 제 본: 본문 단면인쇄, 가로상철(스프링 제본), 색채사용 허용
- 페이지수: 본문 내용 15 페이지 이내 (표지, 간지 제외)
(2차 평가 공법설명회 부여시간 <10분> 감안)

바. 제안서 작성요령

- 1) 제안서는 상기 제안서 작성순서 및 붙임 서식에 따라 작성하여야 하며, 발주청이 평가에 필요하다고 인정하는 서류가 있는 경우에는 추가 제출을 요구할 수 있습니다.
- 2) 제안서에는 각 페이지 하단부 가운데 쪽번호를 기입하고 증빙(첨부)자료는 쪽 번호를 기입하지 않습니다. (목차 및 간지는 쪽번호 미기입)
- 3) 등록증 및 기타 제출서류 중 사본은 하단 여백에 업체 대표자 원본대조필을 날인하여야 합니다.
- 4) 모든 설명서류는 한글표기가 원칙이며 영문자료 첨부시 한글 요약 내용을 첨부합니다.
- 5) 기술제안서 원본은 서식에 따라 제안업체 식별정보 등을 포함하여 제출하고, 부분 9부는 제안업체 식별정보(회사명, 로고, 마크, 대표자명 등)를 일절 사용할 수 없습니다.
※ 공법설명 자료의 시험성적서, 보고서(시험 데이터) 등은 필히 회사명이 표기되지 않도록 조치하여 제출. 기술제안서(사본)와 평가자료의 평가본에 회사정보가 포함될 경우에는 공법심의 발표에서 제외하고 점수를 “0점”으로 처리함.

사. 제안서 작성 주의사항

- 1) 제안서 제출자는 발주기관이 요구하는 제안의 목적과 수준에 부합하도록 작성지침에 따라 제안서를 작성하여 제출하여야 합니다.
- 2) 평가에 필요한 서류 허위기재(위조, 변조), 이해관계자에게 금품, 향응 등 부정당행위 등이 발견될 경우에는 협약체결 결정을 제외하거나, 해지할 수 있습니다.
- 3) 특허 및 신기술 사용 동의서를 미 제출한 제안 참여자의 공법에 대해서는 평가 시 제외합니다.
- 4) 발주기관은 제안 내용에 대한 확인을 위해 현장검증 등 필요한 조치를 요구할 수 있으며, 제안업체는 성실히 이행하여야 합니다.
- 5) 제출 기한 내 접수되지 않은 자료는 인정하지 않으며, 증빙자료 요구항목에 증빙자료가 첨부되지 않은 것에 대해서도 인정하지 않고, 자료의 정정은 인정하지 않습니다. 또한 작성안내서와 다르게 작성하는 등 작성기준을 준수하지 않은 제안업체는 평가대상에서 제외됩니다.
- 6) 기타 일반적인 사항은 발주부서의 요구사항을 수용하여야 합니다.

아. 2차 평가(공법선정위원회) 참고사항

- 1) 공법설명. 질의·응답 등 현장 심의회를 개최할 수 있으며, 현장 심의회를 개최할 경우 제출한 발표자료(PPT)로 공법설명 등을 하여야 합니다.
- 2) 업체의 기술제안서 공법설명은 10분 이내로 제한하고, 위원의 질의·응답 시간은 20분 이내로 제한합니다.
- 3) 공정한 평가를 위해 평가장에 입장할 수 있는 업체 관계자는 발표자와 컴퓨터 조작 등을 위한 업체 관계자만 참석합니다.
- 4) 평가장에는 설명업체 이외의 타 업체는 출입할 수 없으며, 설명 업체를 제외한 나머지 업체는 지정한 장소에 대기합니다.

관리 번호	
----------	--

기 술 제 안 서

[황계지구 고지배수로 방류암거(BOX W2.0×H2.0)추진공법 선정]

2026. .

[주]○○○○○○ 대표이사 ○○○

구 분	(주)00000(대표사)	비 고
주 소		
전화번호(H.P포함)		
FAX번호		
제안서 작성자		

※ 전화, FAX번호는 제안서 작성자와 연락이 가능한 번호일 것

제출문

- 건명 : 황계지구 고지배수로 방류암거(BOX W2.0×H2.0) 추진
공법 선정
- 제안명 : 특허 및 신기술 제0000-00호
○○○○○○○○ ○○○ ○○○공법 (○○○공법)
(※ 제안명은 특허 및 신기술 지정서에 기재된 명칭을 정확히
기재하고, 평가표 등에 기재될 약식명칭은 ()안 반드시 명기)

귀 시의 추진공법 기술제안서 작성안내서에 따라 작성한 공법 가격제안서 및 기술제안서를 붙임과 같이 제출하며, 본 제안서의 허위 기재 또는 부실한 자료 작성 및 중대한 오류로 인하여 귀 시의 공정한 평가를 저해한 경우에는 평가대상에서 제외 또는 부당업체 제재 등 관계법령에 따른 귀 시의 어떠한 처분에도 이의를 제기하지 않을 것을 서약합니다.

- 붙임 1. 제안서 제출서류 1식.
2. 관련자료 저장파일(USB) 1식. 끝.

2026년 월 일

특허 및 신기술 보유자 : (인)

제안자 : 상호명
대표자 (인)
주소

화성시장 귀하

참 가 위 임 장

- 공 사 명 : 황계지구 풍수해생활권 종합정비사업
- 특허 또는 신기술명 :
- 위임사항

구 분	본인(위임하는자)	대리인(위임받는자)
성 명	제안업체 대표이사	
생년월일		
주 소		
연 락 처		
위임사항	당사는 귀 시에서 실시하는 공법 선정에 참가함에 있어 본인을 대리하여 제안서 제출 등 일체사항을 위 대리인에게 위임함. ※소속직원, 제안업체 소속직원만 인정하며 대리인 2명 이상일 경우 별도 작성	

붙임 재직증명서 1부.

2026년 월 일

특허 또는 신기술 : (인)
보유자

제안자 : 상호명 (인)
대표자
주 소

화 성 시 장 귀하

사 용 인 감 계

황계지구 풍수해생활권 종합정비사업 암거(BOX) 추진공법선정 참여 신청과 관련하여 당사가 사용하는 법인인감을 대신하여 계약 및 제반 신고서류에 사용하고자 다음과 같이 사용인감을 제출하오며 이로 인한 법률상의 모든 책임을 당사가 질 것을 약속합니다.

사 용 인 감	인 적 사 항
	업 체 명 : 주 소 : 대 표 자 :

붙임 법인인감증명서 1부. 끝.

2026년 월 일

주 소 :
회 사 명 :
대 표 자 : (인)

화 성 시 장 귀하

재무(경영상태) 구조

업 체 명	회사채에 대한 신용평가등급	기업어음에 대한 신용평가등급	기업신용평가 등 급	비 고

주) 신용 정보의 이용 및 보호에 관한 법률 제4조 제1항 제1호 또는 제4호의 업무를 영위 하
는 신용정보 업자가 공고일 전일 기준으로 가장 최근(1년 이내)에 평가한 유효 기간내의 신
용 평가등급 확인서 첨부

2026년 월 일

○○○업체 대표자 : ○○○ (인)(사용인감)

암거(BOX) 추진공사 시공실적

□ 해당 공법의 최근 10년간 전체 실적 현황

연번	사업명 (교량명)	규격	최대 연장	발주기관	공법적용 계약금액	공사기간	비고
계	건						
		L=00m, B=00m		000	백만원	'00.00.00.~ '00.00.00.	관급 /하도급

- 주) 1. 사업 전별 실적증명서(증빙자료) 첨부
- 공공기관 직인이 있는 실적증명서
 - 한국건설교통신기술협회 건설신기술 활용 실적증명서
 - 특허 또는 신기술 실적증명서
 - 대한건설협회 또는 전문건설협회에서 발급한 실적증명서
 - ※ 실적증명서에 추진공사 제원(최대연장)이 미기입된 경우 공사 평면도 등 제원 확인이 가능한 자료 추가 제출 가능
 - ※ 하도급 또는 관급 계약 시 계약서 및 준공도면 등 재원확인 가능한 자료 제출 가능
2. 적용범위 : 공고일 전일 기준 최근 10년간 공공기관(국가 또는 지방자치단체, 공기업 등)에서 발주하여 시공 완료한 해당 공법의 교량 시공실적
- ※ 해당분야 인정여부에 대하여는 우리공사에서 평가함
3. 공고일 전일 기준 최근 10년 이내 준공된 사업으로 연도순(준공일) 기재
- 공고일 현재 진행 중인 공사 실적(계약)은 제외
4. 유의사항
- 장기계속공사, 계속비 공사의 경우에는 전체공사(총공사)가 준공되어야 실적 1건으로 인정
 - 공고일 전일까지 전체공사가 준공된 실적(준공일 기준)
 - 제안한 업체명이 명시된 실적증명서만 인정. 사본의 경우 원본대조필 날인 (제안 업체가 아닌 타 업체명이 명시된 실적증명서를 포함시키지 않도록 유의)
 - 실적자료가 많은 경우 최신 10건 이후 자료는 1page에 4건씩 넣어서 제출 가능하며 USB에서 확인 가능하도록 제출

2026년 월 일

○○○업체 대표자 : ○○○ (인)(사용인감)

신 인 도

입찰참가제한 및 업무정지, 부실벌점

업체

회 사 명	제재기관	제재사유	용 역 명	입찰참가 제한기간 (개월)	업무정지 처분기간 (개월)	비 고
계						

벌점

구 분	회사명(기술인명)	누계평균 벌점	비고

주) 1. 업체는 최근 1년간 관계법령에 의하여 부정당업체로 지정되어 입찰참가제한 또는 영업 정지를 받은 기간을 기재하고 증빙자료 첨부

※ 공공기관 및 건설협회 등 관계법령에 따라 건설업체 관리수탁기관에서 발급하는 제재처분확인서 등

2. 해당사항 없으면 “해당없음” 표기

3. 추후 배점표에 있는 항목의 미기재 사실이 발견될 경우에는 평가에서 제외 조치함

2026년 월 일

○○○업체 대표자 : ○○○ (인)(사용인감)

기 술 의 향 서

귀 시에서 시행 중인 황계지구 풍수해생활권 정비사업 고지배수로 방류암거 (BOX) 추진공법 선정 기술제안에 본사(본인)는 보유 기술 특허 또는 신기술 제0000-00호 ○○○○○○○○ 제안자로 참여를 요청합니다.

해당 기술의 제안자로서 특정공법 심의를 위한 귀 시 및 설계자의 정당한 요구에 대하여 성실히 수행 할 것이며,

참여업체로 선정 시 상호간 협의한 사용협약서 내용에 대해서는 이후 어떠한 이의를 제기하지 아니하며, 사용협약서 내용에 대해 충실히 이행할 것입니다.

또한, 본 공사입찰·계약·시공추진 등에 있어 공사 추진에 지장이 발생되지 않도록 향후 낙찰자와 충실한 협의와 협조를 통해 사업이 원활하게 추진될 수 있도록 최선의 노력을 다할 것입니다.

착공 이후 본 기술에 대한 협의 지연(모든 분쟁포함)등으로 인한 공사 지연 사유(화성시 판단) 발생 시 협약서 무효 및 참여업체 모든 권리를 포기하고, 귀 시 결정 결과의 조건 없는 수용을 확약합니다.

2026년 월 일

○○○업체 대표자 : ○○○ (인)(사용인감)

주의) 협약서는 특허 또는 신기술 사용협약서를 말함

화 성 시 장 귀하

추진공법 기술제안 서약서

본 제안서 제출자는 추진공법 기술제안서 제출에 있어 귀 시에서 제공하는 기술제안서 작성안내서, 설계기준 및 조건 등을 충분히 숙지하고 해당 기술제안서를 작성하였으며,

차후 실시설계 시 기술제안서 내용과 다르게 공사비가 작성 될 경우 귀 시의 처분결정에 대하여 민·형사상 또는 행정조치에 대해서도 어떠한 이의를 제기하지 않을 것을 서약합니다.

2026년 월 일

서약인(제안자) (주) O O O O O

대표이사 O O O (인)

첨부 : 법인인감증명(사용인감계)

화 성 시 장 귀하

청 렬 서 약 서

당사는 귀 시의 황계지구 풍수해생활권 종합정비사업의 암거(BOX)추진공법 선정과 관련하여 관계법령에 의한 절차를 준수하고, 공정하고 투명한 심의가 되도록 협조하겠으며, 본 심의와 관련하여 이유 여하를 막론하고 심의위원이나 공사 직원에게 금품·향응이나 부당한 이익을 제공하지 않을 것이며, 만약 이를 위반할 경우에는 관계법령에 따라 어떠한 처벌도 감수하겠으며, 이에 대하여 일체 민·형사상의 이익을 제기하지 않을 것임을 서약합니다.

2026년 월 일

서약자 : 상호명
주 소 :
대표자 : (인)

화 성 시 장 귀하

특허 또는 신기술 사용 동의서

- 공 사 명 : 황계지구 풍수해생활권 종합정비사업
- 특허 또는 신기술 : 명칭(번호)
- 사용기간 : 0000.00.00. ~ 0000.00.00.
- 사용조건 :
- 특허 또는 신기술 사용자 :

특허 또는 신기술 보유자는 위와 같이 특허 또는 신기술 사용자에게 특허 또는 신기술을 사용함을 동의하며, 선정시 귀 시의 관련 법령에 따라 ‘재 특허 또는 신기술 사용협약서’를 체결할 것을 확약합니다.

2026. 00. .

특허 또는 신기술 보유자 : ○ ○ ○ (인)
주 소 :

첨부 : 법인인감증명(사용인감계)

화 성 시 장 귀하

암거(BOX)추진공법 기술제안서

□ 공법 개요

구 분		내 용
회 사 명		
소재지	본 사	
	공 장	
공 법 명		
특허 또는 신기술 권리자		
특허 또는 신기술명		
등록권리 만료기간		
특허 또는 신기술의 실시권 여부		신기술공법 보유자, 신기술 사용 협약자, 특허공법 보유자, 특허전용실시권자, 특허통상실시권자 중 기입
제안금액(공사비)		천원
제안자 (법인)	주 소	
	상 호	
	대표이사	

- ※1. 특허 또는 신기술 관련 증빙서류 제출
- ※2. 제안금액은 교량별로 구분하여 작성하고, 전체를 합산한 총 금액도 병기할 것.
- ※3. 제안금액은 견적서로 제출하고, 세부내역서는 엑셀형식을 이용하여 첨부할 것.

□ 압거(BOX)추진공법 제안자료

구분	내 용
도면	평면도
	종단면도 (치수포함)
	횡단면도 (치수포함)

※ 제안자료 작성요령.

1. 암거(BOX) 추진공법 제안 자료
 - 공법의 개요는 2page이내
 - 항목별(시공성, 안전성, 유지관리성, 경관성)
최대 6page이내 작성
2. 구분에 적용된 내용은 순서대로 모두 포함하여야 하며,
높이나 너비는 변경가능
3. 최대한 요약하여 간단히 작성
4. 내용에 삽도삽입 가능

구 분		내 용
시 공 성	공사기간의 적정성	※ 기술제안서 평가기준 참조 (제안업체 별로 적의 작성)
	시공의 간편성과 편리성	※ 기술제안서 평가기준 참조 (제안업체 별로 적의 작성)
	현장여건 적합정도	※ 기술제안서 평가기준 참조 (제안업체 별로 적의 작성)

구 분		내 용
안전성	구조적 안전성	※ 기술제안서 평가기준 참조 (제안업체 별로 적의 작성)
	내구 · 내진 · 내화 · 내습성	※ 기술제안서 평가기준 참조 (제안업체 별로 적의 작성)
	안전사고 발생가능성 등	※ 기술제안서 평가기준 참조 (제안업체 별로 적의 작성)

구 분		내 용
유 지 관 리 성	하 자 발 생 가 능 성	※ 기술제안서 평가기준 참조 (제안업체 별로 적의 작성)
	유 지 관 리 용 이 성	※ 기술제안서 평가기준 참조 (제안업체 별로 적의 작성)
	생 애 주 기 경 제 성 등	※ 기술제안서 평가기준 참조 (제안업체 별로 적의 작성)

구 분		내 용
경관성	외부마감 상태	※ 기술제안서 평가기준 참조 (제안업체 별로 적의 작성)
	주변환경 과의조화	※ 기술제안서 평가기준 참조 (제안업체 별로 적의 작성)

서 면 질 의 서

업 체 명	대표자 (인)
소 재 지	
연 락 처	
항 목	질 의 내 용
	<p>※ 제안요청서 내용을 다시 한 번 더 숙지하시고 질의하여 주시기 바랍니다.</p> <p>※ E-mail 접수만 가능하며, 송부 후 수신·접수 여부를 유선으로 반드시 확인하시기 바랍니다.</p> <p>※ 연락처 : (E-mail :)</p>
<div>2026년 월 일</div> <div>화 성 시 장 귀하</div>	

공 고

「건축법」 제2조 제1항 제11호 나목 및 같은 법 제45조 규정에 의하여 다음과 같이 도로를 지정하였기에 공고합니다.

2026. 5. 11.

화성시 효행구청장

- 1. 도로위치 : 화성시 효행구 봉담읍 하가등리 218-8번지 외 1필지
- 2. 도로길이 합계 : 45.05m
- 3. 도로너비 합계 : 6m
- 4. 도로면적 합계 : 276㎡
- 5. 지정동기 : 화성시 효행구 봉담읍 하가등리 218-6번지 건축허가
- 6. 지정근거 : 건축법 제2조 제1항 제11호 나목 및 같은 법 제45조 제1항
- 7. 편입토지

(단위 : ㎡)

위 치	지 번	지 목	공부면적	편입면적	제외면적	소유자	비 고
봉담읍 하가등리	218-8	전	54	54	-	주식회사제*****	
	224-4	전	222	222	-	주식회사제***** 주식회사지*****	

- 8. 공고기간 : 영구
- 9. 공고방법 : 시보 및 인터넷 홈페이지
- 10. 기타사항

위 도로지정 공고 관련서류는 화성시 효행구청 도시건축과에서 열람하실 수 있습니다.

소관부서	효행구청 도시건축과	담당자 직/성명	건축행정팀 김영현	전화번호	031-5189-7697
------	---------------	----------	-----------	------	---------------

위치도 및 현황도

• 위치도 및 현황도를 작성합니다.



위치도

축척 <임의>



현황도

축척

[] 1/600,

[] 1/1,200

공 고

「건축법」 제2조제1항제11호 나목 및 같은 법 제45조 규정에 의하여 도로를 지정 하였기에 다음과 같이 공고합니다.

2026. 5. 11.

효행구청장

- 1. 도로위치 : 화성시 효행구 기안동 57-5번지 외 4필지(103-23,62-4,60-5,60-2)
- 2. 도로길이 : 205.91m
- 3. 도로너비 : 8.00m
- 4. 도로면적 : 1,659.00m²
- 5. 지정동기 : 화성시 효행구 기안동 57번지 건축허가
- 6. 지정근거 : 건축법 제2조제1항제11호나목 및 같은 법 제45조
- 7. 편입토지

(단위 : m²)

위치	지번	지목	공부면적	편입면적	제외면적	소유자	비고
효행구 기안동	57-5	도	401	401	-	노**외 4인	
효행구 기안동	103-23	도	3	3	-	박**	
효행구 기안동	62-4	도	784	784	-	송**외 5인	
효행구 기안동	60-5	도	384	384	-	송**	
효행구 기안동	60-2	도	87	87	-	송**	

- 8. 공고기간 : 영구
- 9. 공고방법 : 시보 및 인터넷 홈페이지
- 10. 기타사항

위 도로지정 공고 관련서류는 화성시청 건축과에서 열람하실 수 있습니다.

소관부서	효행구 도시건축과	담당자 직/성명	건축행정팀 김은총	전화번호	031-5189-7698
------	--------------	----------	-----------	------	---------------

위 치 도



현 황 도

축적 : □ 1/600, ■ 1/NONE



이해관계인의 관련지번

30304-26822 대
98. 12. 28 제정승인210mm×297mm
(보존용지(2층) 70g/㎡)

도로구간 변경 고시

「도로명주소법」 제8조 및 동법 시행령 제13조 규정에 의거 도로구간 변경에 관한 사항을 아래와 같이 고시합니다.

2026년 5월 11일

화 성 시 장

- 고 시 일 : 2026. 5. 11.
- 고시방법 : 시보, 시 홈페이지 및 게시판
- 고시내용 : 화성시 도로구간 변경에 관한 사항
- 도로구간 변경 : 4개 구간[붙임 참조]
- 기타 자세한 사항은 화성시청 토지정보과 도로명주소팀(☎031-5189-1646)으로 문의하시기 바랍니다.

붙임 도로구간 변경조서 및 현황도 1부.

구분	도로위계	도로명	도로구간		길이 (m)	폭 (m)	기초 간격	기초 번호	변경 내용
			시점	종점					
변경 전	길	칠곡길	송산면 칠곡리 54-0	송산면 칠곡리 58-6	166	4	20	83-1 → 83-33	1차종속 도로 연장
변경 후	길	칠곡길	송산면 칠곡리 54-0	송산면 칠곡리 산 6-0	417	4	20	83-1 → 83-42	



구분	도로위계	도로명	도로구간		길이 (m)	폭 (m)	기초 간격	기초 번호	변경 내용
			시점	종점					
변경 전	길	버들로 353번길	우정읍 운평리 668-6	우정읍 운평리 1361-2	633	3	20	1 → 64	주도로 연장
변경 후	길	버들로 353번길	우정읍 운평리 668-6	우정읍 운평리 1198	911	3	20	1 → 92	

도로구간 현황도



도로명주소 고시

도로명주소법 제11조제3항 및 제12조제5항, 동법 시행령 제24조 및 제26조에 따라 건물 등에 신규 부여, 변경, 폐지한 도로명주소를 다음과 같이 고시합니다.

2026. 5. 11.

화 성 시 장

○ 도로명주소 부여 : 경기도 화성시 만세구 남양읍 무송리 30-8 외 26건

토지소재지(지번)	도로명주소	효력발생일	도로명 고시일	부여사유
별 도 열 략				

○ 도로명주소 변경 : 해당없음

토지소재지(지번)	도로명주소(변경전)	도로명주소(변경후)	효력발생일
별 도 열 략			

○ 도로명주소 폐지 : 경기도 화성시 만세구 양감면 용소리 508 외 1건

토지소재지(지번)	도로명주소	폐지일	폐지사유
별 도 열 략			

※ 고시내용 및 기타 자세한 사항은 화성시청 토지정보과(☎5189-1646)에 문의.

또는 주소정보누리집(도로명주소 안내시스템, <https://www.juso.go.kr>)에서 열람하시기 바랍니다.

○ 도로명주소 사용 및 공부상 주소전환

- 도로명주소는 고시 후 도로명주소법 제19조제1항에 의거 공법관계에 있어서 주소로 사용됩니다.
- 공공기관에서 비치·관리하고 있는 각종 공부상 주소(소재지)는 해당기관에서 도로명주소로 변경합니다.

○ 도로명주소 변경 등

- 도로명 또는 건물번호의 변경은 도로명주소법 시행령 제18조 및 제26조에서 정한 절차에 따라 신청할 수 있습니다.
- 도로명은 도로명주소법 제8조 제2항에 의거 당해 도로명이 고시된 날부터 3년이 지난 후에 변경할 수 있습니다.

○ 참고사항

- 공동주택의 경우 종전주소의 공동주택 명, 동·층·호와 도로명주소의 상세주소는 공법관계의 각종 공부상 기재된 주소로 한다.